

有珠山火山避難計画

令和3年7月

有珠山火山防災協議会

目 次

1 総則	
(1) 計画の目的	1
(2) 計画の位置付け	1
2 有珠山の概要	1
3 本計画において想定する火山現象と避難対象等	
(1) 想定する噴火現象	1
(2) 避難対象等	2
ケース1 前兆現象が観測された後、山頂で噴火が発生した場合	
ケース2 前兆現象が観測された後、山麓で噴火が発生した場合	
ケース3 前兆現象を伴わない噴火が発生した場合	
(3) 有珠山火山防災マップ	3
(4) 有珠山の噴火警戒レベル	4
(5) 噴火警戒レベルと防災対応	6
4 有珠山火山防災協議会	
(1) 協議会の概要	7
(2) 会議等	
ア 協議会の開催	7
イ コアグループ会議	7
ウ 専門部会	7
(3) 協議会の構成機関	8
5 事前対策	
(1) 防災体制の構築	9
(2) 情報伝達体制の構築	
ア 火山に関する情報の収集と伝達	10
イ 住民等への情報伝達と手段	14
ウ 登山者・観光客への情報伝達と手段	14
エ 異常現象発見者の通報	15
(3) 避難のための事前対策	
ア 避難情報の発令基準	16
イ 避難区域の設定と避難ランク	16
ウ 住民避難の基本的考え方	17
エ 避難区域	17
オ 警戒区域の設定	18
カ 住民等への避難広報	18

キ	指定緊急避難場所の指定	19
ク	指定避難所の指定等	20
ケ	避難経路の確立	20
(4)	救助活動の構築	20
(5)	避難促進施設	
ア	避難促進施設の指定	20
イ	避難確保計画作成の支援	20
6	噴火時等の対応	
(1)	火口周辺規制及び有珠山への立入規制	20
(2)	避難所開設、高齢者等避難による避難	20
(3)	避難指示による避難	21
(4)	広域避難における避難所	21
(5)	避難対象者の把握	22
(6)	道路交通規制	
ア	交通規制	25
イ	検問などの実施	25
ウ	迂回路設定	25
エ	緊急輸送のための交通規制	25
(7)	救助活動	
ア	救助活動の体制	25
イ	住民等の救助活動	26
ウ	医療活動	26
(8)	災害対策基本法に基づく警戒区域	26
(9)	報道関係者への対応	26
7	噴火開始後の対応	
(1)	避難所の運営・管理	26
(2)	治安の維持	26
(3)	救援物資と救援体制	26
(4)	避難指示の解除、一時立入等の対応	27
(5)	風評被害対策	27
8	土砂災害への対策	
(1)	被害調査	27
(2)	泥流対策	27
9	平常時からの防災啓発等	
(1)	有珠山火山防災マップの活用	27
(2)	児童・生徒への防災教育	27
(3)	観光客・観光業者への啓発	27
(4)	火山専門家との連携強化	27

資料1 指定緊急避難場所（屋外施設）	
伊達市	29
壮瞥町	30
洞爺湖町	30
資料2 指定避難所	
伊達市	31
壮瞥町	32
洞爺湖町	32
豊浦町	33
資料3 避難経路	
伊達市	34
壮瞥町	36
洞爺湖町	37
資料4 交通規制による迂回路等	38

1 総則

(1) 計画の目的

噴火に伴う火山現象は多様で、有珠山では火砕流・火砕サージ・噴石・泥流（土石流）・降灰・火山性地震・地殻変動・岩屑なだれ・津波などが想定される主な現象である。

有珠山の火山活動に対する防災対策については、災害対策基本法第44条に基づき、有珠火山防災会議協議会が「有珠火山防災計画」を作成し、地域住民や観光客などの生命・身体・財産を有珠山の火山災害から守るため、伊達市、壮瞥町、洞爺湖町、豊浦町が関係機関と連携して行うべき防災対策を定めていたところであるが、2008年（平成20年）6月から有珠山で運用開始となった噴火警戒レベル、2015年（平成27年）12月に施行された活動火山対策特別措置法などを踏まえ、有珠山火山防災協議会（以下「協議会」という。）が「有珠火山防災計画」を補完する資料編として本計画を策定する。

本計画は「有珠火山防災計画」の基本方針を引継ぎ、噴火警戒レベルや住民・避難行動要支援者・外国人旅行者・登山者・観光客・施設従業員（以下「住民等」という。）の避難対策、避難促進施設の取り扱いなどを定める。

※有珠火山防災計画は、活動火山対策特別措置法の規定により2016年（平成28年）3月に設置した協議会が引き継いでいる。

(2) 計画の位置付け

本計画は、協議会で策定し、伊達市・壮瞥町・洞爺湖町・豊浦町の地域防災計画（火山対策編）やマニュアルに反映していくものとする。

また、本計画については、今後も必要に応じて随時見直しを図るものとする。

2 有珠山の概要

有珠火山防災計画

第1編 総論 第4章 有珠火山 第1節 有珠山の概要（1-13頁～1-22頁）を参照

3 本計画において想定する火山現象と避難対象等

(1) 想定する噴火現象

有珠山の過去9回の噴火から、噴火に至る場合、前兆現象として火山性地震が多く発生する傾向が顕著である。

前兆現象が発生した場合、必ず噴火をしてきた「ウソをつかない山」としても知られている。

これまでの噴火では、前兆現象である火山性地震（無感）の多発から噴火に至るまでの期間は短く、最短では観測から32時間で噴火している。

1800年代以前の5回の噴火は、いずれも山頂で噴火が発生し、火砕流・火砕サージの流下により大きな被害が発生している。

1900年以降の噴火では、山頂噴火が1回、山麓噴火が3回発生している。

これらの噴火では、洞爺湖畔に温泉を生み出し、昭和新山を隆起させ、有珠新山の隆起で大有珠山頂を北側に押し出し、当時の国道230号周辺に地熱地帯を造り出すなど周辺の地形や環境に大きな変革をもたらす火山活動となっている。

過去9回の噴火をみると山頂噴火が6回、山麓噴火が3回発生している。（気象庁：有珠山有史以降の火山活動）

有珠山は噴火のたびに山頂や山麓で噴火するため、噴火口の位置が特定できないという特徴がある。

有珠山の火山活動で想定される火山現象は、火砕流・火砕サージ・噴石・泥流（土石流）・降

灰・火山性地震・地殻変動・岩屑なだれ・津波・氾濫・地盤の液状化などである。

過去の噴火において、火砕流・火砕サージが周辺区域に大きな被害をもたらしたことが判明しており、その他の火山現象の影響範囲は、おおむね火砕流・火砕サージの到達範囲内となっている。

有珠山で想定される火山現象により被害を受ける危険区域は、有珠山火山防災マップに示されており火砕流・火砕サージ及び泥流（土石流）の到達範囲が最大区域となる。

噴火時における火砕流・火砕サージの被害区域を想定する場合、山頂噴火であれば四方が危険となるが、山麓噴火では一次的流下現象が及ばない山の反対側の危険性は低くなり、噴火口の周辺域やその下流域が危険区域となる。

有珠山の周辺を見てみると、居住地域や温泉街は山頂噴火での被害はもとより、火山防災マップで示した山麓噴火で噴火の起こる可能性がある区域内・周辺にあり、これらの区域付近で噴火した場合、住民等に大きな被害発生が予想される。実際に2000年噴火では、国道や住宅地で噴火している。

人的被害は、詳細不明の3回を除く5回の噴火で死傷者が発生しており、死傷者が発生しなかったのは事前避難が完了していた2000年噴火の1回だけである。

有珠山は他の火山と違い、山麓の居住地で噴火が発生する可能性もあるため、噴火した場合、早期の避難行動がなされていなければ、人的被害は大きくなる。

噴火の危険性がさし迫ってからの避難では、多くの住民等が一斉に避難を開始し、避難経路である国道37号、国道453号、道道2号に殺到し、交通渋滞や混乱などの発生が予想される。

まして、前兆現象から噴火までがごく短時間の場合には、渋滞等で動けない住民等の列に噴石が降り注ぐことも考えられる。

2000年噴火でも避難道路上に大きな噴石が降り注いでいる。

避難が遅れていて、交通渋滞などになれば、多くの死傷者が発生していたかもしれず、このことから、早期の事前避難が重要となる。

山頂で噴火するか、山麓で噴火するか、火砕流・火砕サージが発生するかどうかでも被害区域・状況に大きな違いがでる。

山頂噴火と山麓噴火では、被害を受ける区域や規模に大きな違いがでるが、前兆現象の段階で噴火口の位置を特定することは困難である。

同様に山を流下するような規模の火砕流・火砕サージが発生する噴火なのかどうかも事前予測が困難である。

(2) 避難対象等

ケース1 前兆現象が観測された後、山頂で噴火が発生した場合

前兆現象である微小な火山性地震が連続して観測され、体に感じる火山性地震の発生までに至った場合、有珠山は噴火をする可能性が非常に高いことから、住民等を早い段階で危険区域外に事前に避難させることが必要となる。

避難が必要となる区域は、山頂噴火なのか山麓噴火なのか、山麓のどの場所で噴火するのかが事前に判断できないことから、山頂噴火で火砕流・火砕サージ及び泥流（土石流）の被害が発生する可能性がある危険区域内の範囲となる。

住民等の避難は、前兆現象が観測された早い段階で避難行動に向けた準備が必要である。（登山者・観光客へは、前兆現象の早い段階で立入規制や宿泊（予約）取り消し、区域外退去を求める。）

避難区域は、安全第一で広範囲に設定し、火山活動の推移をみながら被害が及ばない区域の安全性を確認して避難区域を縮小していく。

ケース2 前兆現象が観測された後、山麓で噴火が発生した場合

前兆現象観測による早期事前避難、避難が必要となる区域、住民等の避難行動及び要請等についてはケース1と同じ。

火口周辺とその下流地域では避難の継続が必要となるが、その反対側では、噴火災害の危険性は低くなるので、関係機関や学識経験者の意見を参考に安全が確保された区域から避難区域を縮小していくことになる。

ケース3 前兆現象を伴わない噴火が発生した場合

市町及び関係機関は、非常体制をとり、住民や登山者等の避難誘導を行うとともに、情報共有や情報収集・伝達を行い、噴火状況や被害状況を把握する。

なお、協議会では、1987年（昭和62年）より、災害対策基本法第63条に基づく警戒区域を解除した後も同区域を災害危険区域に指定し、洞爺湖町においても、条例により災害危険区域を指定し、災害発生の危険性が高い区域への立入を禁止している。（平常時から噴火警戒レベル2に相当する規制を実施）

また、有珠山の有史以降、前兆現象を伴わない噴火が発生した事例はない。

(3) 有珠山火山防災マップ

有珠火山防災計画

第2編 火山噴火対応計画

第1章 火山噴火への対応 第1節 火山噴火の想定（2-1頁～2-2頁）を参照

(4) 有珠山の噴火警戒レベル

表1 有珠山の噴火警戒レベル

種別	名称	対象範囲	レベル(キーワード)	火山活動の状況	住民等の行動及び登山者・入山者等への対応	想定される現象等
特別 警報	噴火警報(居住地域)又は噴火警報	居住地及びそれより火口側	5(避難)	居住地域に重大な被害を及ぼす噴火が発生、あるいは切迫している状態にある。	●危険な居住地域からの避難等。	●噴火発生前に体に感じる地震が多発し、著しい地殻変動が目視でも確認される。 (過去事例) 2000年3月29日、1977年8月6日、1943年12月29日、1910年7月23日：体に感じる地震が多発 2000年3月31日、1977年8月7日：道路、山体等に亀裂・断層が発見 ●山頂から噴火が発生し、大きな噴石や火砕流・火砕サージ、火山泥流が居住地域まで到達。顕著な地殻変動。 (過去事例) 1977年8月7日：山頂火口原からの噴火により、大きな噴石が火口から約2kmまで飛散、多量の軽石・火山灰が広範囲に堆積 1978年8月16日：山頂火口原からの噴火により火砕サージが洞爺湖畔まで流下 ●山麓から噴火が発生し、大きな噴石や火砕サージ、火山泥流が居住地域まで到達。顕著な地殻変動。 (過去事例) 2000年噴火、1943-45年噴火：火口から約1kmまで大きな噴石が飛散 1944年7月11日：火口から約2km先まで火砕サージが到達 2000年噴火、1943-45年噴火、1910年噴火：火口からの火山泥流が発生
			4(避難準備)	居住地域に重大な被害を及ぼす噴火が発生すると予想される(可能性が高まっている)。	●警戒が必要な居住地域での避難準備等、要配慮者等の避難。 <i>山体に近い地域で、何度も揺れを感じた場合には、避難するなど早めの行動を心がけてください。</i>	●体に感じる地震の発生や、膨張性の地殻変動が検出される。 (過去事例) 2000年3月28日、1977年8月6日、1943年12月28日：体に感じる地震が発生
警報	噴火警報(火口周辺)又は火口周辺警報	火口から居住地域近くまで	3(入山規制)	居住地域近くまで重大な影響を及ぼす(この範囲に入った場合には生命に危険が及ぶ)噴火が発生することがある。	●入山規制等、危険な地域への立入規制等。 ●住民は今後の火山活動の推移に注意。 <i>レベル3はレベル5から下がる段階で運用します。</i>	●大きな噴石、火砕流・火砕サージ及び火山泥流が居住地域の近傍に達する。 (過去事例) 2000年5月中旬頃～9月頃の活動：火口周辺から居住地近くまで噴出物が到達
			2(火口周辺規制)	<噴火発生前> 居住地域に重大な被害を及ぼすマグマ噴火に移行する可能性がある。	●山頂火口原及びその周辺、避難に時間を要する地域への立入規制等。 ●住民は今後の火山活動の推移に注意。 ●要配慮者等の避難準備等。 <i>山体に近い地域で、揺れを感じた場合には、避難準備や要配慮者等の避難など早めの行動を心がけてください。</i>	●体に感じない微小な地震活動の高まりがみられる (過去事例) 2000年3月27日、1977年8月6日：体には感じない火山性地震が増加
予報	噴火予報	火口内等	1(活火山であることに留意)	<噴火発生後> 噴出物の飛散が火口近傍に留まる程度のごく小規模な水蒸気噴火が発生することがある。	●活動的な火口周辺への立入規制等。 ●住民は今後の火山活動の推移に注意。	●噴火に至った後に火山活動が沈静化していく段階で、噴出物の飛散が火口周辺に留まる程度のごく小規模な水蒸気噴火が発生することがある。 (過去事例) 2000年9月頃～2001年10月頃の活動：噴出物の飛散が火口内に留まる水蒸気噴火が発生
			火山活動は静穏。火山活動の状態によって、火口内で火山灰の噴出等が見られる(この範囲に入った場合には生命に危険が及ぶ)。	●山頂火口原及びその近傍等への立入規制等。	●火山活動は静穏。状況により、山頂火口原内及び近傍等に影響する程度の火山灰の噴出等の可能性がある。	

※レベル5において噴火発生後、火山活動が低下した場合は居住地域への影響を勘案し、警戒が必要な範囲を活動している火口等の周辺に限定したレベル5への切り替え、またはレベル3への引き下げを行います。
 ※噴火活動の低下に伴ってレベルの引き下げを行う過程では、レベル4は運用しません。
 ※最新の噴火警戒レベルは、気象庁HPでご覧になれます。

平成20年6月9日運用開始
令和2年3月9日改定

(5) 噴火警戒レベルと防災対応

噴火警戒レベルに応じた住民等への対応は、表2のとおりとする。

なお、火山活動の状況により、気象庁の噴火警戒レベルの引き上げを待たず、避難指示を発令する可能性もある。

有珠火山防災計画

第2編 火山噴火対応計画

第1章 火山噴火への対応 第2節 火山噴火対応計画のながれ（2-3頁）、

第2章 組織と情報 第1節 防災体制の確立（2-4頁～2-6頁）を参照

表2 噴火警戒レベルと防災対応

レベル段階	想定される現象等	市町の体制	住民等・避難促進施設への対応														
レベル1	火山活動は静穏	通常体制	○協議会で災害危険区域を指定し、規制緩和区域以外への立入禁止を実施中														
レベル2	体を感じない微小な地震活動の高まりがみられる（体を感じない微小な地震の増加）	第1非常配備	○火山活動の変化について周知、情報の収集を呼びかけ ○登山禁止 ○避難促進施設へ情報伝達														
		第2非常配備	○避難所の開設準備 ○危険区域内の高齢者等避難準備 <table border="1" style="width: 100%;"> <tr> <td style="width: 15%;"><対象区域></td> <td style="width: 15%;">伊達市</td> <td>有珠地区・長和地区</td> </tr> <tr> <td></td> <td>壮瞥町</td> <td>滝之町の一部・立香の一部・壮瞥温泉・洞爺湖温泉・昭和新山</td> </tr> <tr> <td></td> <td>洞爺湖町</td> <td>洞爺湖温泉全区・泉区・入江1区・入江3区・入江4区・4区・5区の一部・6区の一部・7区・8区・かっこう台の一部</td> </tr> </table> <p>注) 体を感じる地震が発生した場合などは、気象庁からの情報や相互連絡による結果をもとに、噴火警戒レベル4への引き上げを待たずに噴火警戒レベル4と同等の対応をとることがある</p>	<対象区域>	伊達市	有珠地区・長和地区		壮瞥町	滝之町の一部・立香の一部・壮瞥温泉・洞爺湖温泉・昭和新山		洞爺湖町	洞爺湖温泉全区・泉区・入江1区・入江3区・入江4区・4区・5区の一部・6区の一部・7区・8区・かっこう台の一部					
<対象区域>	伊達市	有珠地区・長和地区															
	壮瞥町	滝之町の一部・立香の一部・壮瞥温泉・洞爺湖温泉・昭和新山															
	洞爺湖町	洞爺湖温泉全区・泉区・入江1区・入江3区・入江4区・4区・5区の一部・6区の一部・7区・8区・かっこう台の一部															
レベル4	体を感じる地震が発生 膨張性の地殻変動が検出 (気象庁等の観測データによる確認)	第3非常配備	○観光客の受入れ中止と退去、避難所開設、避難促進施設は利用者の避難誘導 ○危険区域内住民の高齢者等避難 <table border="1" style="width: 100%;"> <tr> <td style="width: 15%;"><対象区域></td> <td colspan="2">レベル2の対象区域と同じ</td> </tr> </table> ○その他の危険区域内の高齢者等避難準備 <table border="1" style="width: 100%;"> <tr> <td style="width: 15%;"><対象区域></td> <td style="width: 15%;">伊達市</td> <td>館山下町・西浜町・山下町</td> </tr> </table> <p>注) 体を感じる地震が何度も発生した場合などは、気象庁からの情報や相互連絡による結果をもとに、噴火警戒レベル5への引き上げを念頭において、噴火警戒レベル5と同等の対応をとることがある</p>	<対象区域>	レベル2の対象区域と同じ		<対象区域>	伊達市	館山下町・西浜町・山下町								
<対象区域>	レベル2の対象区域と同じ																
<対象区域>	伊達市	館山下町・西浜町・山下町															
レベル5	体を感じる地震が多発 著しい地殻変動を目視で確認（地割れなど） 山頂または山麓から噴火	第3非常配備	○危険区域内住民への避難指示 ○危険区域内住民の避難完了 <table border="1" style="width: 100%;"> <tr> <td style="width: 15%;"><対象区域></td> <td colspan="2">レベル2の対象区域と同じ</td> </tr> </table> ○噴火規模や噴火口の位置により避難指示 <table border="1" style="width: 100%;"> <tr> <td style="width: 15%;"><対象区域></td> <td style="width: 15%;">伊達市</td> <td>館山下町・西浜町・山下町</td> </tr> <tr> <td></td> <td>壮瞥町</td> <td rowspan="2">状況により避難指示区域を拡大</td> </tr> <tr> <td></td> <td>洞爺湖町</td> </tr> </table> ○降灰の状況等により避難指示 <table border="1" style="width: 100%;"> <tr> <td style="width: 15%;"><対象区域></td> <td style="width: 15%;">伊達市</td> <td>上館山町・東関内町・西関内町・喜門別町・志門気町</td> </tr> </table>	<対象区域>	レベル2の対象区域と同じ		<対象区域>	伊達市	館山下町・西浜町・山下町		壮瞥町	状況により避難指示区域を拡大		洞爺湖町	<対象区域>	伊達市	上館山町・東関内町・西関内町・喜門別町・志門気町
<対象区域>	レベル2の対象区域と同じ																
<対象区域>	伊達市	館山下町・西浜町・山下町															
	壮瞥町	状況により避難指示区域を拡大															
	洞爺湖町																
<対象区域>	伊達市	上館山町・東関内町・西関内町・喜門別町・志門気町															

※レベル3は火山活動が高まっていく段階では運用しません。

4 有珠山火山防災協議会

(1) 協議会の概要

協議会は、活動火山対策特別措置法第4条第1項の規定に基づき、北海道、伊達市、壮瞥町、洞爺湖町、豊浦町が設置するものとし、有珠山で想定される火山現象の状況に応じた警戒避難体制等の整備に関し、必要な次の事項について協議を行う。

- ア 噴火シナリオ、火山ハザードマップ、噴火警戒レベル、具体的な避難計画等一連の警戒避難体制の整備に関する事項
- イ 北海道防災会議が活動火山対策特別措置法第5条第2項の規定により同条第1項各号に掲げる事項について定める際の意見聴取に関する事項
- ウ 伊達市、壮瞥町及び洞爺湖町の防災会議が活動火山対策特別措置法第6条第3項の規定により同条第1項各号に掲げる事項について定める際の意見聴取に関する事項
- エ 火山活動及び火山防災対策に係る情報共有に関する事項
- オ 火山噴火防災訓練の実施及び火山の防災意識の向上に係る啓発活動の実施に関する事項
- カ 火山活動の状況に応じた入山規制等に関する事項
- キ 噴火による災害が発生又は発生が予測された場合において、災害応急対策、災害復旧及び噴火終息後における復興に関し、設置自治体及び関係機関相互間の連絡調整に関する事項
- ク その他協議会が必要と認める事項

(2) 会議等

ア 協議会の開催

- (ア) 会議は、会長が招集する。
- (イ) 各構成機関は、噴火警戒レベルの推移に注視するとともに、各構成機関間において協議が必要と認めるときは、事務局に協議要請を行うものとする。
- (ウ) 事務局は、各構成機関からの協議要請に基づき、会長に報告し、会議を開催する。

イ コアグループ会議

- (ア) 協議会には、協議会の所掌事項を円滑・効率的に行うためコアグループ会議を設置する。
- (イ) コアグループ会議の開催にあたり、必要に応じて構成機関以外の者を出席させることができる。

ウ 専門部会

- (ア) 会長は、協議会の所掌事項に係る個別事案を具体的に検討するため、関連する機関の実務者からなる専門部会を設置することができる。
- (イ) 専門部会で検討した内容は、協議会及びコアグループ会議に報告しなければならない。

(3) 協議会の構成機関

協議会の構成機関と主な役割は、次のとおりとする。

表3 構成機関と主な役割（協議会規約第4条関係）

機 関 名	役 割
北海道 北海道胆振総合振興局	<ul style="list-style-type: none"> ・災害応急対策及び災害復旧対策の実施に関する事 ・関係市町及び防災関係機関の行う対策の支援及び総合調整に関する事 ・自衛隊の災害派遣要請に関する事 ・医療救護活動に関する事 ・医薬品及び衛生材料等の確保に関する事 ・避難所における保健活動及び精神保健活動（心のケア）に関する事 ・環境衛生対策及び食品衛生対策等に関する事 ・火山活動土砂災害の観測に関する事 ・火山砂防事業に関する事 ・道道の維持、修繕、被害復旧及びその他の管理に関する事 ・平常時に住民向けの啓発活動を推進する事 ・職員向けの火山研修を行う事
伊達市 壮瞥町 洞爺湖町 豊浦町	<ul style="list-style-type: none"> ・火山防災・減災に関する事 ・物資、資機材の備蓄など予防対策を行う事 ・防災知識の普及啓発、防災訓練など自主防災活動を推進する事 ・災害発生時に災害応急対策及び災害復旧を行う事 ・平常時に職員向けの有珠山研修を行う事
札幌管区気象台 室蘭地方気象台	<ul style="list-style-type: none"> ・火山観測並びにその成果の収集及び発表に関する事 ・火山情報の発表に関する事 ・防災知識の普及及び啓発に関する事
北海道開発局室蘭開発建設部	<ul style="list-style-type: none"> ・国道の改築、維持、修繕、災害復旧及び発表に関する事 ・地方自治体等への技術的支援に関する事
陸上自衛隊第7師団	<ul style="list-style-type: none"> ・有珠山火山防災協議会の行う防災訓練に必要な応じ、部隊等の一部を協力させる事 ・災害派遣要請に基づき部隊等の派遣をすること ・海上・航空自衛隊及び他師団等の災害派遣について調整を図ること
北海道警察本部 伊達警察署	<ul style="list-style-type: none"> ・住民の避難誘導及び救出救助に関する事 ・緊急交通路の確保に関する事 ・避難場所、危険区域等の警戒に関する事 ・犯罪の予防及び取締に関する事 ・危険物に関する保安対策に関する事 ・その他関係市町等の防災関係機関が行う防災業務の協力に関する事
西胆振行政事務組合消防本部	<ul style="list-style-type: none"> ・火山情報の収集伝達に関する事 ・避難情報の伝達、誘導に関する事 ・災害警戒、救出救助・救急に関する事
学識経験者	<ul style="list-style-type: none"> ・火山噴火や土石流など想定される現象に対する専門的見地から助言を行う事

北海道森林管理局後志森林管理署	・ 治山事業に関する事
室蘭海上保安部	・ 災害時において船舶の避難誘導及び救助並びに航路障害物の除去に関する事 ・ 災害時において罹災者、救援物資、避難者等の海上輸送に関する事
国土地理院北海道地方測量部	・ 地理空間情報の提供に関する事
北海道総合通信局	・ 災害対策用支援機材の貸与に関する事 ・ 市町村が整備する災害時情報システムに関する事
北海道地方環境事務所	・ 国立公園の自然環境整備に関する事
東日本高速道路株式会社 北海道支社室蘭管理事務所	・ 高速道路の維持、修繕、災害復旧及びその他の管理に関する事
北海道旅客鉄道株式会社	・ 災害時における鉄道輸送の検討に関する事 ・ 災害時における避難者の輸送等について、関係機関への支援検討にかんすること
東日本電信電話株式会社 北海道南支店苫小牧営業支店	・ 気象官署からの警報等の伝達に関する事 ・ 非常及び緊急通信の取扱いに関する事 ・ 電報電話の利用制限を実施し重要通信の確保を図ること
北海道電力ネットワーク株式会社 室蘭支店	・ 電力供給施設の防災対策に関する事

表 4 コアグループ会議（協議会規約第 7 条関係）

機 関 名	職 名
北海道胆振総合振興局	地域政策課主幹
伊達市・壮瞥町・洞爺湖町・豊浦町	防災担当課長
札幌管区気象台	火山防災情報調整官
室蘭地方気象台	防災管理官
北海道開発局室蘭開発建設部	防災対策官
	治水課長
	道路防災推進官
学識経験者	

5 事前対策

(1) 防災体制の構築

防災体制はあらかじめ緊急時を想定する必要があるため、市町及び防災機関は平常時から協議会における協議検討を通じ、情報の共有や避難の対応について調整を行い、連携のとれた行動が図られるよう努める。

そのために平常時に各機関で火山防災研修を行うとともに、各機関が連携した実習を行って担当者相互に顔が見える関係を構築することに努める。

有珠火山防災計画 第 2 編 火山噴火対応計画

第 2 章 組織と情報 第 1 節 防災体制の確立（2 - 4 頁～2 - 6 頁）を参照

(2) 情報伝達体制の構築

ア 火山に関する情報の収集と伝達

(ア) 火山現象に関する警報・予報、情報等の種類

a 噴火警報（居住地域）及び噴火警報（火口周辺）

気象業務法第13条の規定により、噴火に伴い生命に危険を及ぼす火山現象（大きな噴石、火砕流、融雪型火山泥流等、発生から短時間で火口周辺や居住地域に到達し、避難までの時間的猶予がほとんどない火山現象）の発生やその拡大が予想される場合に、警戒が必要な範囲（生命に危険を及ぼす範囲）を明示して発表するもので、警戒が必要な範囲に居住地域が含まれる場合は「噴火警報（居住地域）」、含まれない場合は「噴火警報（火口周辺）」として発表される。

なお、「噴火警報（居住地域）」は、警戒が必要な居住地域を含む市町村に対する火山現象特別警報に位置付けられる。

b 噴火予報

気象業務法第13条の規定により、火山活動の状況が静穏である場合、あるいは火山活動の状況が噴火警報には及ばない程度と予想される場合に発表される。噴火警報の解除を行う場合等に「噴火予報」が発表される。

c 火山の状況に関する解説情報

(a) 火山の状況に関する解説情報（臨時）

現時点で、噴火警戒レベルの引き上げ基準に達していない、または、噴火警報を発表し「警戒が必要な範囲」の拡大を行うような状況ではないが、今後の活動の推移によっては噴火警報を発表し、噴火警戒レベルの引上げや、「警戒が必要な範囲」の拡大を行う可能性がある判断された場合等に、火山活動の状況や防災上警戒・注意すべき事項を伝えるために発表される。

(b) 火山の状況に関する解説情報

現時点で、噴火警戒レベルを引き上げる可能性は低い、または、噴火警報を発表し「警戒が必要な範囲」の拡大を行う可能性は低い、火山活動に変化がみられるなど、火山活動の状況を伝える必要があると判断された場合に適時発表される。

d 噴火速報

噴火の発生事実を迅速に発表する情報。登山者や周辺の住民に、火山が噴火したことを端的にいち早く伝え、身を守る行動を取ってもらうために、以下のような場合に発表される。

(a) 噴火警報が発表されていない場合に、噴火が発生した場合

(b) 噴火警報が発表されている場合に、噴火警戒レベルの引き上げや警戒が必要な範囲の拡大を検討する規模の噴火が発生した場合（噴火の規模が確認できない場合は発表される。）

(c) このほか、社会的に影響が大きく、噴火の発生を速やかに伝える必要があると判断された場合

なお、噴火の発生を確認するにあたっては、気象庁が監視に活用しているデータだけでなく、関係機関からの通報等も活用される。

e 火山活動解説資料

写真や図表等を用いて火山活動の状況や警戒事項を詳細に取りまとめたもので、臨時及び定期的に発表される。

f 降灰予報

(a) 降灰予報（定時）

- ・噴火警報発表中に、噴火により人々の生活等に影響を及ぼす降灰が予想される場合に、定期的（3時間ごと）に発表される。
- ・18時間先（3時間区切り）までに噴火した場合に予想される降灰範囲や小さな噴石の落下範囲が提供される。

(b) 降灰予報（速報）

- ・噴火が発生した場合に、事前計算した降灰予報結果の中から最適なものを抽出して、噴火発生後5～10分程度で発表される。
- ・噴火発生から1時間以内に予想される、降灰量分布や小さな噴石の落下範囲が提供される。

注 降灰予報（定時）発表中の場合は、降灰への防災対応が必要となる「やや多量」以上の降灰が予想された場合に発表される。

降灰予報（定時）未発表の場合は、噴火に伴う降灰域を速やかに伝えるため、予測された降灰が「少量」のみであっても必要に応じて発表される。

(c) 降灰予報（詳細）

- ・噴火が発生した場合に、降灰予測計算（数値シミュレーション計算）を行い、噴火発生後20～30分程度で発表される。
- ・噴火発生から6時間先まで（1時間ごと）に予想される降灰量分布や降灰開始時刻が提供される。

注 降灰予報（定時）発表中の場合は、降灰への防災対応が必要となる「やや多量」以上の降灰が予測された場合に発表される。

降灰予報（定時）未発表の場合は、噴火に伴う降灰域を速やかに伝えるため、予測された降灰が「少量」のみであっても必要に応じて発表される。

降灰予報（速報）が発表された場合には、予想降灰量によらず、降灰予報（詳細）も発表される。

表5 降灰予報で使用される降灰量階級表（室蘭地方気象台）

名称	表 現 例		影響ととるべき行動		その他の影響	
	厚さキーワード	状 況		人		道路
		路面	視界			
多量	1mm以上 <外出を控える>	完全に覆われる	視界不良となる	外出を控える 慢性の喘息や慢性閉塞性肺疾患（肺気腫など）が悪化し、健康な人でも目・鼻・のど・呼吸器などの異常を訴える人が出始める	運転を控える 降ってくる火山灰や積もった火山灰を巻き上げて視界不良となり、通行規制や速度制限等の影響が生じる	がいしへの火山灰付着による停電発生や上水道の水質低下及び給水停止のおそれがある
やや多量	0.1mm≦厚さ<1mm <注 意>	白線が見えにくい	明らかに降っている	マスク等で防護 喘息患者や呼吸器疾患を持つ人は病状悪化のおそれがある	徐行運転する ○短時間で強く降る場合は視界不良のおそれがある ○道路の白線が見えなくなるおそれがある（およそ0.1～0.2mmで鹿児島市は徐灰作業を開始）	稲などの農作物が収穫できなくなった [※] 、鉄道のポイント故障等により運転見合わせのおそれがある
少量	0.1mm未満	うっすら積もる	降っているのがようやくわかる	窓を閉める ○火山灰が衣服や身体に付着する ○目に入ったときは痛みを伴う	フロントガラスの除灰 火山灰がフロントガラスに付着し、視界不良の原因となるおそれがある	航空機の運航不可 [※]

※ 富士山ハザードマップ検討委員会（2004）による想定

g 火山ガス予報

居住地域に長期間影響するような多量の火山ガスの放出がある場合に、火山ガスの濃度が高まる可能性のある地域を発表する予報

h 月間火山概況

前月1ヵ月間の火山活動の状況や警戒事項を取りまとめたもので、毎月上旬に発表される。

i 噴火に関する火山観測報

噴火が発生したことや、噴火に関する情報（噴火の発生時刻・噴煙高度・噴煙の流れる方向・噴火に伴って観測された火山現象等）を噴火後直ちに周知するために発表される。

(イ) 火山現象に関する警報・予報、情報等の伝達

気象台から発表された噴火警報等について、各関係機関は図1（噴火警報等伝達系統図）に基づき、防災情報システムや電話、FAXなどを用いて伝達し共有する。

関係機関は必要に応じて、緊急速報メールや防災行政無線、広報車などを用いて住民に広報する。また、報道関係機関に対して、テレビやラジオ等での広報を依頼する。

なお、情報の発信に際して、風評被害などを考慮し、過度な不安をあおらないよう注意する。

(ウ) 有珠山特有の留意事項

火山活動の状況によっては、噴火警戒レベルの発表が必ずしも段階を追って順番通りになるとは限らないことから、早期の情報発信が重要となる。

また、噴火警戒レベル4のままで噴火がなかなか発生しない状態が続く可能性もある。

図1 噴火警報等伝達系統図

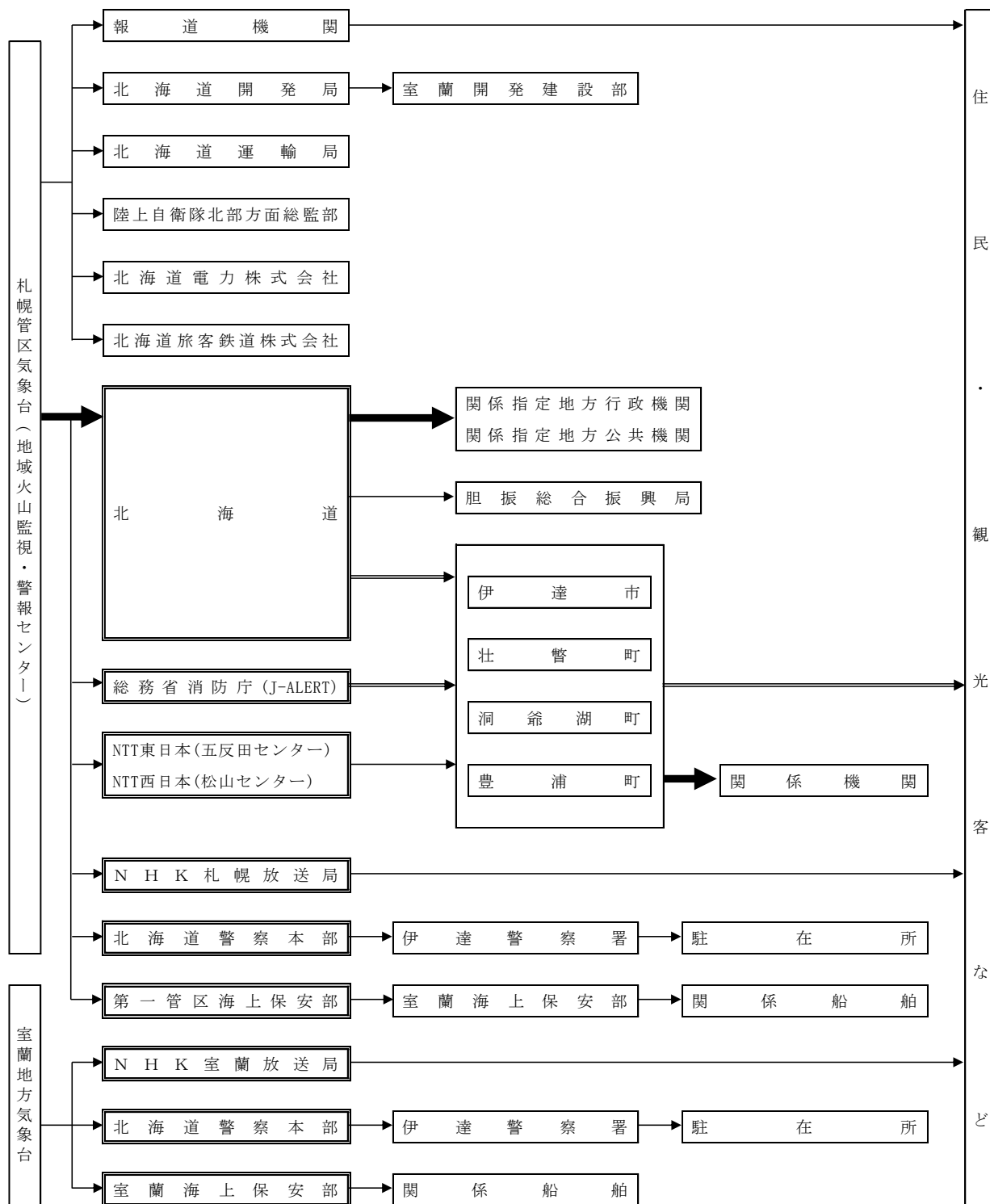

- 注 1. 二重枠で囲まれている機関は、気象業務法施行令第8条第1号の規定に基づく法定伝達先
 2. 太線は、「噴火警報」、「噴火速報」及び「火山の状況に関する解説情報（臨時）」が発表された際に、活動火山対策特別措置法第12条によって、通報もしくは伝達の措置が義務付けられている伝達経路
 3. 二重線は、活動火山対策特別措置法の規定に加えて、気象業務法第15条の2によって、特別警報が発表された際に、通知もしくは周知の措置が義務付けられている伝達経路
 4. 「噴火に関する特別警報」が発表された場合、気象庁から携帯電話事業者を介して携帯電話ユーザーに「緊急速報メール」が配信される。

イ 住民等への情報伝達と手段

市町等は、住民等への情報伝達は迅速かつ確実に行うものとする。

<情報の伝達方法>

避難情報の住民等への伝達方法は、次のとおりとする。

なお、広報車等による伝達など現地における広報活動については、噴火活動からの安全性が確保された場合のみ行う。

- (ア) 各市町ホームページ、緊急速報メール、SNS（ソーシャル・ネットワーキング・サービス）
- (イ) 防災行政無線による一斉伝達
- (ウ) 広報車による伝達
- (エ) 放送事業者への要請によるテレビ・ラジオ放送による伝達
- (オ) チラシ・電話・口頭による伝達
- (カ) 警察・消防機関に避難広報を要請

<伝達例文>

【レベル2】

こちらは防災〇〇です。有珠山で体を感じない火山性地震が多く発生しています。

噴火の前兆現象である可能性が高まっています。避難に時間のかかる方は避難の準備を始めてください。避難に関する情報や気象庁の発表する火山に関する情報にご注意ください。

【レベル4】※体を感じる地震が発生した場合

こちらは防災〇〇です。有珠山で体を感じる地震が発生しました。噴火する可能性が高まっています。避難の準備をしてください。避難に時間がかかる方は避難を開始してください。避難所は〇〇です。

【レベル4】※体を感じる地震が何度も発生した場合

こちらは防災〇〇です。有珠山で体を感じる地震が何度も発生しました。噴火する可能性が更に高まっています。早めの避難を心がけてください。避難所は〇〇です。

【レベル5】

こちらは防災〇〇です。有珠山では、噴火が切迫した状態にあります。〇〇・△△地区に避難指示を発令しました。直ちに避難を開始してください。避難所は〇〇です。

ウ 登山者・観光客への情報伝達と手段

有珠山の山頂部分（外輪山展望台、南外輪山展望台、ロープウェイの火口原展望台）へのルートは3本であり、登山者への情報伝達は、伊達市側では有珠登山道、有珠山遊歩道入口地点において立て看板やチラシで行う。

また、立入規制を行う場合は、立て看板やチラシで周知するとともに、伊達市が車両や徒歩により、山頂部展望台や有珠登山道、有珠山遊歩道に残留者がいないことを確認する。

ロープウェイの火口原展望台へは、ロープウェイを利用して行く登山者・観光客が多いことから、壮瞥町が搭乗口でのチラシや放送で情報を伝達する。

立入規制となった場合は、ロープウェイの運行を停止するため、登山者・観光客は入城が不可能となる。壮瞥町とロープウェイ会社が協力し、火口原展望台等に残留者がいないことを確認後、従業員も退避させる。

<立て看板 文例>

【レベル2】

有珠山で体を感じない火山性地震が多く発生しています。
噴火の前兆である可能性が高いので、これより先は立入を禁止します。
(避難経路は、〇〇〇です。)

<チラシ 文例>

【レベル2】

有珠山で体を感じない火山性地震が多く発生しています。噴火の前兆である可能性が高いのでこの地域からの避難の準備を始めてください。

【レベル4】

有珠山で体を感じる火山性地震が何度も発生しました。この地域は噴火による災害を被る可能性が高まっているので直ちに避難してください。
(安全な区域を明示する)

<FM放送 文例>

【レベル2】

有珠山で体を感じない火山性地震が多く発生しています。噴火の前兆である可能性が高いので火山防災マップで危険区域にお住まいの方で避難に時間のかかる方は避難の準備をしてください。自治体の発表する避難に関する情報や気象庁の発表する火山に関する情報にご注意ください。

【レベル4】※体を感じる地震が発生した場合

有珠山で体を感じる地震が発生しました。噴火する可能性が高まっています。火山防災マップで危険区域にお住まいの方は、避難の準備をしてください。避難に時間がかかる方は避難を開始してください。避難の際は自治体の指示に従ってください。

【レベル4】※体を感じる地震が何度も発生した場合

有珠山で体を感じる地震が何度も発生しました。噴火する可能性が更に高まっています。自治体の指示に従い、早めの避難を心がけてください。

【レベル5】

有珠山では、噴火が切迫した状態にあります。次の地域は(具体的町名を入れる)噴火による災害を被る可能性が高いので直ちに避難を開始してください。

エ 異常現象発見者の通報

火山に関する異常現象を発見した者は、関係市町、警察署などに通報する。

異常現象の通報を受けた機関は、その内容を室蘭地方気象台、協議会事務局及び北海道(胆振総合振興局)に伝達する。

図3 避難決定までの流れ

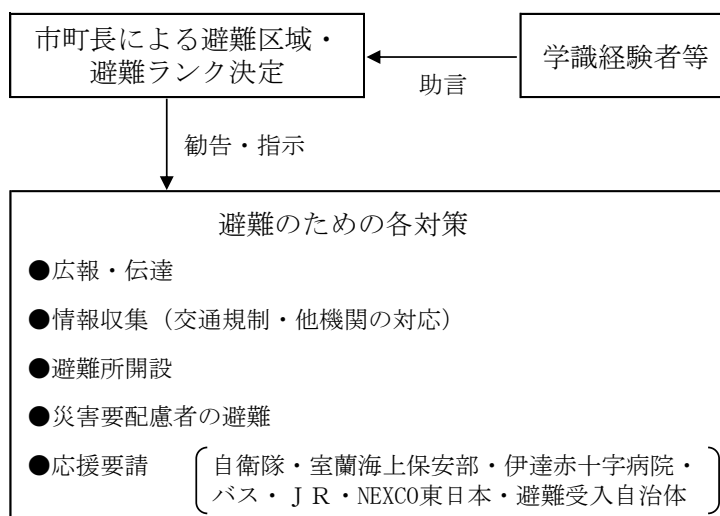

(イ) 避難ランク

避難ランクは次の3段階とする。

表6 避難ランク

ランク	発令の基準	内 容	根 拠
高齢者等避難	噴火につながる異常現象が認められる場合	安全のため、住民・観光客等に対して自発的な避難を呼びかけるとともに、避難行動要支援者等の自ら避難することが困難な者に事前の避難を勧めるもの	災害対策基本法第56条
避難指示	噴火により被災する可能性があるとき	住民、観光客等に対し避難を勧め促すもの	災害対策基本法第60条、第61条
	噴火により被災する可能性が高く事態が切迫しているとき	急を要し、避難のため立退かせるもの	

ウ 住民避難の基本的考え方

住民等への避難情報は、火山現象による影響範囲に対し、その活動に応じた段階的な避難情報の発令を基本とする。

エ 避難区域

避難区域は、噴火活動の状況や防災関係機関の指導・助言を受け、関係市町長が決定する。

有珠山噴火の予測は、前兆現象により大部分可能であるが、噴火の形態、規模、期間を事前に予測することは困難であることから、避難情報の発令にあたっては生命身体の安全を第一に考え、ハザードマップにかかれた火砕流・火砕サージ・泥流（土石流）の危険区域をもとに、住民が判断しやすい範囲で避難区域を設定する。

避難指示を発令する区域は、火山専門家や関係機関の観測データ等の活用による助言により、火山活動の推移を見ながら拡大あるいは縮小する。

図4 避難区域の考え方

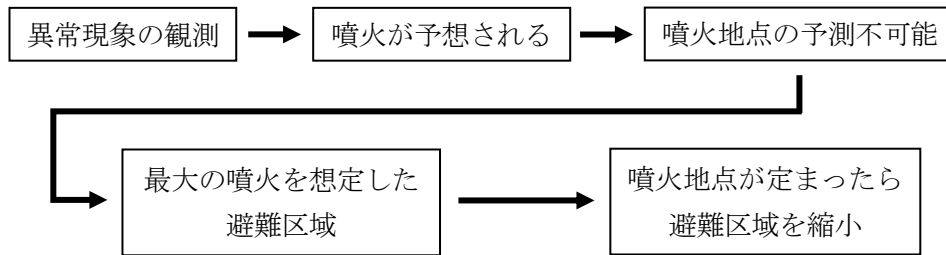

オ 警戒区域の設定

関係市町長は、災害対策基本法第63条に基づき、災害が発生し、又はまさに発生しようとしている場合において、住民等の生命、身体に対する危険を防止するため、特に必要があると認めるときは、警戒区域を設定し、その区域からの退去を命ずるとともに、立ち入りを制限、禁止する。

なお、この履行を担保するために、違反については罰則が規定されている。

カ 住民等への避難広報

(ア) 広報活動のながれ

a 広報手段

関係市町は、広報の手段、内容を検討し、次の手段にて避難広報を行う。

図5 広報のながれ

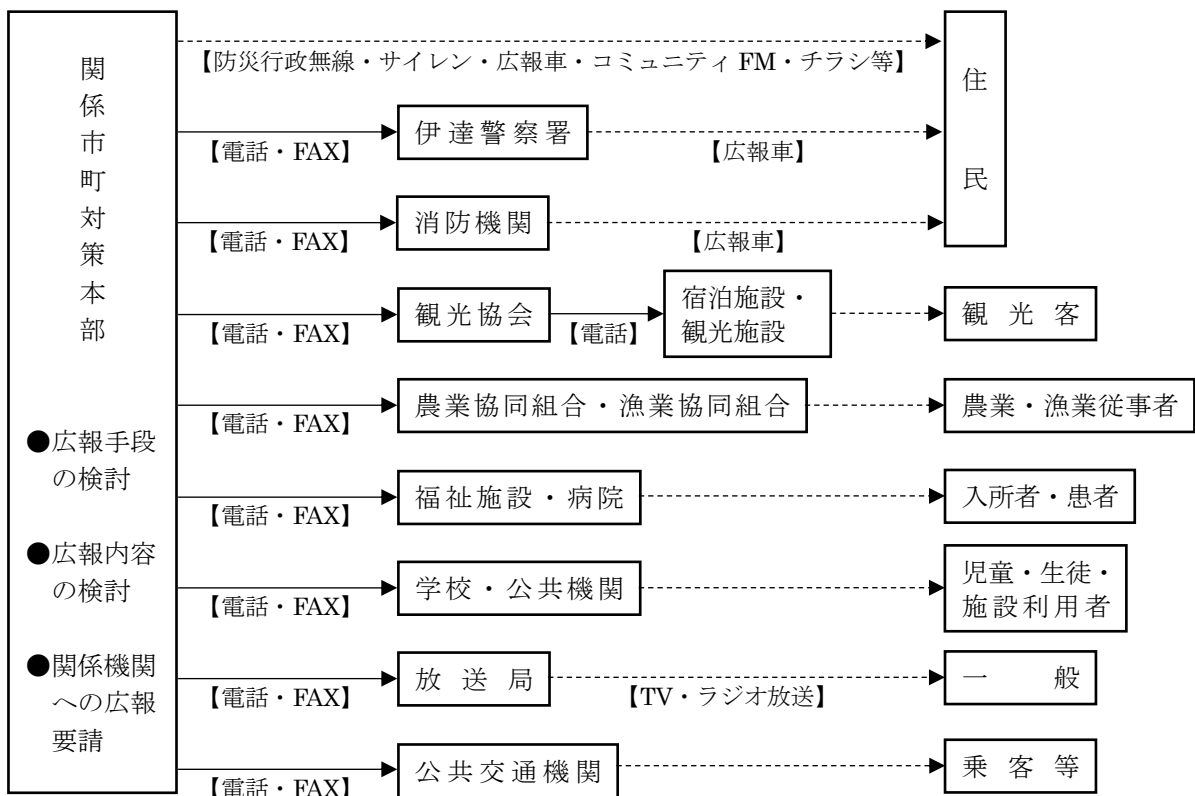

b 広報の内容

広報の内容は次のとおりとする。

- ①避難区域 ②避難の内容 ③避難の理由（火山活動の状況） ④避難先 ⑤避難方法
⑥携行品・服装等の留意点 ⑦電気・ガス等の危険物の遮断 ⑧戸締まり
⑨ペットの避難 ⑩生業のために必要な物品の確保

(イ) 住民への広報

関係市町は、防災行政無線、サイレン、広報車、コミュニティFM、チラシ等にて、避難広報を行う。

また、警察、消防機関に避難広報を要請する。

(ウ) 要配慮者への広報

関係市町は、福祉施設、学校などに対して電話、FAX等により避難する旨について伝達する。特に福祉施設・病院には、職員を派遣して避難方法や避難先について調整を図る。

また、一人暮らしの高齢者等の在宅者については、住民組織の協力を得て、各戸伝達を行う。

(エ) 登山者への広報

有珠山では、平常時より協議会が災害危険区域を設定して立入規制を行っているため、登山者が入域できるのは、安全性が確保された規制緩和区域のみである。

登山者が山頂部へ行くルートは、3本（有珠登山道・有珠山遊歩道・ロープウェイ）である。体に感じない微小な地震の増加が観測された場合、注意喚起の看板等を設置し、登山者に対する立入規制を実施する。

登山者の退去確認は、伊達市側は車両・徒歩で伊達市が行う。ロープウェイ側は、壮瞥町がロープウェイ会社と協力をして行う。

(オ) 観光客・観光施設への広報

体に感じない微小な地震の増加が観測された場合、関係市町は、観光協会に対して電話、FAX等により火山活動の状況を伝達し、ホテルや旅館などの宿泊施設や観光施設への連絡を要請する。また、外国人観光客対応として、多言語化したチラシの配置などに努める。

宿泊施設や観光施設は、観光客や宿泊者に火山活動の状況や避難経路等を啓発するとともに、旅行会社等へも状況を説明するなど安全対策の強化を求める。

体に感じる地震に移行した場合、これまでの有珠山の活動歴から噴火につながる可能性が高いため、関係市町は、観光協会に避難する旨を伝達し、宿泊施設や観光施設への連絡を要請する。事態が切迫している場合は、直接宿泊施設や観光施設に電話、FAX等により伝達する。

宿泊施設や観光施設は、観光客の受入れを中止するとともに、既宿泊者等に状況を伝達し、避難経路により区域外へ退去を求める。

(カ) その他の広報

関係市町は、ホームページに避難区域、避難所その他の情報を掲載する。

(キ) 報道対応

a 記者発表

関係市町及び北海道は、必要に応じて災害対策本部等で記者発表を行う。

b 広報要請

関係市町は、北海道を通じて放送機関に避難についての広報を要請する。

c 報道機関への要請

関係市町は、報道機関に対し避難区域への立ち入り禁止措置等を徹底するよう要請する。

キ 指定緊急避難場所の指定

指定緊急避難場所とは、噴火に伴い発生する火山現象等の危険が切迫した状況において、住民等が身を守るための場所として位置付けるものである。

各市町が指定している指定緊急避難場所は資料1のとおりである。

ク 指定避難所の指定等

(ア) 指定避難所の指定

指定避難所とは、噴火に伴い発生する火山現象の危険性がなくなるまで、住民等を必要な期間滞在させることを目的とした施設である。

各市町が指定している指定避難所は資料2のとおりである。

(イ) 感染症対策

内閣府のガイドラインや北海道危機対策課の北海道版避難所マニュアル等を参考に避難所における感染症対策に必要な物資・資材の事前準備に努める。

ケ 避難経路の確立

避難経路は資料3のとおりとする。

(4) 救助活動の構築

有珠火山防災計画

第2編 火山噴火対応計画

第4章 噴火対応Ⅱ期 第1節 救助救出・応急医療対策（2-19頁～2-21頁）を参照

(5) 避難促進施設

ア 避難促進施設の指定

各市町は、火口からの距離等施設の位置や利用者数等施設の規模、その他地域の実情を考慮し、集客施設等を避難促進施設として、地域防災計画に位置付けるものとする。

避難促進施設の指定にあたっては、協議会において協議するとともに、施設の所有者等と十分に調整を行うものとする。

イ 避難確保計画作成の支援

各市町は、避難促進施設の所有者等に対し、利用者等に対する情報伝達体制や避難誘導方法等を定めた「避難確保計画」の作成を求めるとともに、本計画や地域防災計画と整合のとれた「避難確保計画」となるよう、その支援にあたるものとする。

6 噴火時等の対応

(1) 火口周辺規制及び有珠山への立入規制

登山者、観光客の安全を確保するため、火山性地震の多発化や体に感じる地震へ移行した場合、協議会が指定している「災害危険区域」内の規制緩和区域への立入を規制する。

(2) 避難所開設、高齢者等避難による避難

噴火警戒レベル2の段階で各市町長が避難所を開設した場合や高齢者等避難を発令した場合の対応は次のとおりとする。

ア 避難誘導

この段階では、実施しない。

イ 交通手段

徒歩、自転車、自家用車、公共交通機関による自力避難とする。

ウ 避難所開設

各市町長は、避難所を指定・開設し、収容を開始する。

エ 避難所における救助措置

炊き出し、寝具、生活必需品の給与、医療等は必要に応じて行うものとする。

オ 携行品の制限

必要最小限の食料、長期化を視野に入れた被服、日用品及び医薬品とする。

避難所のスペースは限られるため、過剰に携帯しないように日頃から住民に周知・啓発に努

める。

カ 避難所の運営にあたる職員

- (ア) 避難者名簿等を管理し避難者の入退所を記録する。
- (イ) 避難者名簿は災害対策本部へ提出し、避難者全体を把握する。
- (ウ) 関係市町は、親戚・知人宅などへ避難した避難者からの連絡により、避難所以外への避難者を把握し、避難者名簿に登録する。
- (エ) 避難者が自主的に役割分担して避難所の運営に携わるように促す。
- (オ) 避難者のニーズを把握して対策本部に伝える。

(3) 避難指示による避難

各市町長が「避難指示」を発令した場合の対応は次のとおりとする。

ア 避難誘導

地区ごとの避難誘導は、当該地区の消防団が行うものとする。

イ 交通手段

徒歩、自転車、自家用車、公共交通機関による自力避難とする。なお、交通手段の確保が困難な者は、一時避難場所に集合し、各市町または防災関係機関が手配した車両等により避難する。

ウ 避難所開設

各市町長は、避難所を指定・開設し、収容を開始する。

エ 避難所における救助措置

炊き出し、寝具、生活必需品の給与、医療等は必要に応じて行うものとする。

オ 携行品の制限

必要最小限の食料、長期化を視野に入れた被服、日用品及び医薬品とする。

避難所のスペースは限られるため、過剰に携帯しないように日頃から住民に周知・啓発に努める。

カ 避難所の運営にあたる職員

- (ア) 避難者名簿等を管理し避難者の入退所を記録する。
- (イ) 避難者名簿は災害対策本部へ提出し、避難者全体を把握する。
- (ウ) 関係市町は、親戚・知人宅などへ避難した避難者からの連絡により、避難所以外への避難者を把握し、避難者名簿に登録する。
- (エ) 避難者が自主的に役割分担して避難所の運営に携わるように促す。
- (オ) 避難者のニーズを把握して対策本部に伝える。

有珠火山防災計画

第2編 火山噴火対応計画

第3章 噴火対応I期 第1節 避難対策（2-10項～2-15項）を参照

(4) 広域避難における避難所

各市町長は、災害の規模等により、指定避難所における避難者の収容が困難と判断した場合は、近隣市町村に受け入れを要請する。また、受け入れ避難施設に職員の派遣を要請する。

(5) 避難対象者の把握

危険区域の住民数は、次のとおり。

【伊達市】

「危険区域」の住民数

令和2年4月1日現在

町名	世帯数	人数	備考
長和町	822 世帯	1,538 人	
上長和町	153 世帯	306 人	
若生町	14 世帯	29 人	
大平町	- 世帯	- 人	
長和地区小計	989 世帯	1,873 人	
東有珠町	81 世帯	152 人	
南有珠町	91 世帯	137 人	
北有珠町	11 世帯	17 人	
向有珠町	241 世帯	433 人	
有珠町	493 世帯	837 人	
有珠地区小計	917 世帯	1,576 人	
長和・有珠地区小計	1,906 世帯	3,449 人	
館山下町	399 世帯	806 人	
西浜町	464 世帯	806 人	
山下町	1,573 世帯	2,847 人	
市街地区小計	2,436 世帯	4,459 人	
合計	4,342 世帯	7,908 人	

2000年噴火時の避難所への収容数・率

当時の住民数 長和地区 1,025 世帯 2,603 人

有珠地区 1,023 世帯 2,321 人 合計 2,048 世帯 4,924 人

4月1日の収容者数 1,683 人、収容率 34.18 % (1,683 人÷4,924 人)

4月12日の収容者数 2,122 人、収容率 43.10 % (2,122 人÷4,924 人)

ア 伊達市の関内地区は、降灰が予想されるが、その他の火山現象の影響は少ない。

イ 降灰が少ない場合は屋内にいた方が安全であるので屋内退避を呼びかける。

やむを得ず屋外に出る場合は、マスク・安全メガネ（ゴーグル）と帽子を着用して健康被害を軽減させることが重要である。

ウ 風向きや噴火の状況により、10cmを超える降灰が予想される場合、建物が損壊する恐れがあることから避難指示の発令を行う。

なお、降雨の状況によっては5cm程度でも建物被害が発生する恐れがあるので避難指示を行う場合がある。

【伊達市】

降灰の状況により避難を判断する区域住民数

令和2年4月1日現在

町名	世帯数	人数	備考
上館山町	12 世帯	28 人	
東関内町	118 世帯	256 人	
西関内町	86 世帯	179 人	
喜門別町	4 世帯	8 人	
志門気町	13 世帯	29 人	
降灰注意区域合計	233 世帯	500 人	

【壮瞥町】

「危険区域」の住民数

令和2年4月1日現在

町名	世帯数	人数	備考
滝之町の一部	608 世帯	1,235 人	
立香の一部	27 世帯	48 人	
壮瞥温泉	110 世帯	234 人	
洞爺湖温泉	106 世帯	117 人	
昭和新山	3 世帯	7 人	
合計	854 世帯	1,641 人	

2000年噴火時の避難所への収容数・率

当時の住民数

滝之町の一部、立香の一部	1,072 人
壮瞥温泉、洞爺湖温泉、昭和新山	408 人
合計	1,480 人

最大の避難所収容者数

滝之町の一部、立香の一部	353 人	収容率	32.90 % (353 人 ÷ 1,072 人)
壮瞥温泉、洞爺湖温泉、昭和新山	173 人	収容率	42.40 % (173 人 ÷ 408 人)
合計	526 人	収容率	35.54 % (526 人 ÷ 1,480 人)

【洞爺湖町】

「危険区域」の住民数

令和2年4月1日現在

町名	世帯数	人数	備考
洞爺湖温泉全区	650 世帯	989 人	
泉区	389 世帯	699 人	
入江1区	550 世帯	1,042 人	
かつこう台の一部	4 世帯	6 人	
8区	183 世帯	302 人	
入江3区	102 世帯	168 人	
入江4区	354 世帯	649 人	
4区	169 世帯	277 人	
5区の一部	49 世帯	74 人	
6区の一部	307 世帯	579 人	
7区	73 世帯	124 人	
合計	2,830 世帯	4,909 人	

2000年噴火時の避難所への収容数・率

当時の虻田町の避難対象区域の住民数 4,453世帯 9,935人

4月1日の収容者数 3,372人、収容率 33.94% (3,372人÷9,935人)

5月3日の収容者数 5,017人、収容率 50.50% (5,017人÷9,935人)

(6) 道路交通規制

ア 交通規制

避難指示が発令された場合、道路管理者及び北海道公安委員会（北海道警察）は、緊急交通路への流入交通を抑制するため、広域に及ぶ迂回路の設定、高速道路、国道、道道、市町村道の通行禁止等の交通規制を実施する。

イ 検問などの実施

道路管理者及び北海道公安委員会（北海道警察）は、交通規制がとられた場合は、道路標識などを設置するとともに、必要に応じて検問所を設置し、交通規制や迂回路の指示を行う。

ウ 迂回路設定

道路管理者は、交通規制がとられた場合は迂回路を設定する。

山頂噴火が発生した場合の迂回路は、資料4のとおりとする。

山麓噴火が発生した場合は、噴火口の位置等により危険区域が変わるため、状況に応じた迂回路を設定する。

なお、噴火が発生する前の迂回路は、噴火口の位置を特定することが困難であるため、山頂噴火と山麓噴火における火砕流・火砕サージ、泥流（土石流）及び噴石による危険区域を踏まえて設定する。

エ 緊急輸送のための交通規制

(ア) 緊急通行車両

北海道公安委員会が、緊急輸送のための交通規制を実施した場合、知事（振興局長）又は北海道公安委員会（警察署長）は、車両使用者等の申出により当該車両が応急対策に必要な物資の輸送等の緊急車両であることを確認の上、各車両に「緊急通行車両確認証明書」及び「標章」を交付する。

(イ) 避難者利用車両等

北海道公安委員会が、通行禁止又は制限を実施する場合において、日常の生活に欠くことのできない車両等で、公益上又は社会生活上通行することがやむを得ないと認められる車両については、緊急通行車両等の通行に支障を及ぼさない限り「規制除外車両確認証明書」及び「標章」を交付する。

有珠火山防災計画

第2編火山噴火対応計画

第3章噴火対応Ⅰ期 第3節交通対策（2-17頁）、

第4章噴火対応Ⅱ期 第7節交通対策（2-29項～2-30頁）を参照

(7) 救助活動

ア 救助活動の体制

(ア) 現地合同指揮所等の設置

北海道警察、西胆振行政事務組合消防本部、自衛隊、室蘭海上保安部は、救助活動を円滑に行うために、現場活動の一体性、効率性、安全性を考慮し、現地合同対策本部と連携し、現地合同指揮所等を設置するなど体制を整える。

(イ) 救助活動の支援体制

救助活動の対象範囲の検討・確認や活動実施の際には、北海道警察、西胆振行政事務組合消防本部、自衛隊、室蘭海上保安部に加え、必要に応じて、气象台、学識経験者、北海道開発局室蘭開発建設部、北海道森林管理局後志森林管理署等が技術的支援を行う。

(ウ) 活動基準の設定

二次災害を防止し、円滑に救助活動を行うため、火山活動の状況や噴火後における地形状

況などを考慮した活動基準を検討する。

(エ) 救助活動の範囲

監視・観測データなどから予測される火山現象の影響範囲や土砂災害の危険範囲を関係機関や学識経験者からの助言を参考に判断し、活動が可能な範囲を検討する。

イ 住民等の救助活動

(ア) 要救助者情報の把握

各市町は、整備された避難対象者リストと避難所等で作成された避難者名簿の照合や、登山者名簿等から要救助者の情報整理を行い、協議会構成機関と情報を共有する。

(イ) 捜索・救助活動

救助等に関わる機関は、共有された要救助者情報をもとに、救出ルートや安全に退避できる場所を確認し、捜索・救助活動を行う。

ウ 医療活動

要救助者を救出し負傷している場合、救急指定医療機関へ早急に搬送する。

(8) 災害対策基本法に基づく警戒区域

警戒区域の設定については、協議会においてあらかじめ協議検討した危険区域のほか、各市町の避難状況や火山活動の状況により、設定や解除を行う。

(9) 報道関係者への対応

多数の報道機関が現地に集結することが予想されることから、各市町は気象庁や学識経験者と連携し、適切な情報を記者会見など単一の手段で定時に発信できる体制を構築する。

7 噴火開始後の対応

(1) 避難所の運営・管理

ア 自主運営組織の確立

避難生活が長期化する場合は、避難住民で構成する避難所運営組織をつくるよう促す。

イ 避難所の運営会議

各避難所における災害関係情報等の伝達や管理・運営に格差が生じないように、避難所班職員を定期的に招集し、情報交換・協議を行う。

有珠火山防災計画

第2編 火山噴火対応計画

第4章 噴火対応Ⅱ期 第3節 避難対策（2-22項～2-25項）を参照

(2) 治安の維持

住民が避難し、無人化した危険区域では、窃盗事件等が懸念されるが、警察官が危険区域において警備にあたることは、警察官の生命を危険にさらすこととなる。

このため、無人化した危険区域の周辺における警戒活動を行うことを基本とする。

(3) 救援物資と救援体制

住民等の避難後は、避難所での生活のための食料や衣料等の救援物資の配布や精神的負担軽減にむけて、居住スペースの快適化等の措置に努める。

ア ボランティア受入れ

ボランティアの受入れによる住民等の支援が行われることが多いことから、ボランティアセンターの立ち上げによる受け入れ体制の整備を図る。

＜有珠火山防災計画＞

第2編 火山噴火対応計画

第4章 噴火対応Ⅳ期 第13節 ボランティア対策を参照（2-36頁～2-37頁）を参照
イ 救援物資の受入れ

避難所班の職員は、避難所運営組織やボランティア等との共同作業により、必要な救援物資や充足した物資を把握する。

(4) 避難指示解除、一時立入等の対応

＜有珠火山防災計画＞

第2編 火山噴火対応計画

第6章 噴火対応Ⅳ期 第1節 避難の解除（2-43頁～2-46頁）を参照

(5) 風評被害対策

火山活動に伴い、本来観光客等の受入れが可能な地域においても観光客の減少や宿泊の取り消しなどが起こり、観光地として大きなダメージを受けるおそれがあることから、報道機関に対して、最新の火山活動、影響範囲、民間事業者の営業状況等について正確な情報提供に努める。

8 土砂災害への対策

(1) 被害調査

関係市町、北海道及び室蘭開発建設部は、道路及び河川への被害の状況を調査する。

(2) 泥流対策

北海道、室蘭建設管理部、後志森林管理署及び関係市町は、被害調査に基づき泥流の流出を防ぐために、河川の掘削、遊砂地の設置、盛土工、溪間工、山腹工の設置などの砂防・治山事業その他災害予防対策並びに有珠山噴火緊急減災対策を積極的に実施する。

有珠火山防災計画

第2編 火山噴火対応計画

第6章 噴火対応Ⅳ期 第2節土砂災害への対策（2-46頁～2-47頁）、

第3編 火山災害予防計画

第3章 災害に強い地域づくり（3-7頁～3-10頁）を参照

9 平常時からの防災啓発等

(1) 有珠山火山防災マップの活用

有珠山火山防災マップを活用し、次の有珠山噴火に備え、有珠山の火山活動の特徴などを周辺住民へ啓発する。

(2) 児童・生徒への防災教育

児童・生徒が有珠山に関する知識を習得できるよう小学校、中学校の学校教育を通じて防災教育を行う。

(3) 観光客・観光業者への啓発

観光客が安全に避難できるように、観光施設等に有珠山火山防災マップを掲示するよう要請する。外国人の観光客が増えていることから有珠山火山防災マップの多言語化を検討する。

(4) 火山専門家との連携強化

気象庁、北海道大学等の火山専門家等と互いの情報を共有するよう努める。

有珠山について知識を広げるために、火山専門家等を招いて住民及び一般参加による講演会や見学会を実施する。

有珠火山防災計画

第3編 火山災害予防計画

第1章 有珠山の理解（3-1頁～3-3頁）、

第2章 地域及び行政の防災力向上（3-4頁～3-6頁）、

第3章 災害に強い地域づくり（3-7頁～3-10頁）、

第4章 実践的な災害応急計画の確立（3-11頁～3-15頁）を参照

指定緊急避難場所（屋外施設）

【伊達市】

地区	名称	所在地	面積	施設管理者
黄金	かぜの子ふれあい公園	南黄金町37-2	4,300㎡	下水道課
	旧達南中学校グラウンド	北黄金町49-135	11,505㎡	財政課
稀府	みどり児童公園	南稀府町266-78	4,600㎡	下水道課
	まれふふれあい公園	南稀府町94-42	5,000㎡	下水道課
	稀府小学校グラウンド	中稀府町85	14,147㎡	学校長
	伊達緑丘高等学校グラウンド	南稀府町180-4	35,390㎡	学校長
東	みはらし青少年広場	舟岡町96-108	2,600㎡	下水道課
	みはらし児童公園	舟岡町247-166	2,500㎡	下水道課
	柏児童公園	弄月町244	2,000㎡	下水道課
	舟岡公園	舟岡町359	13,000㎡	下水道課
	舟見児童公園	舟岡町328	2,000㎡	下水道課
	東小学校グラウンド	弄月町207-1	8,388㎡	学校長
	伊達中学校グラウンド	舟岡町226-12	19,912㎡	学校長
	山の手公園	松ヶ枝町76-4	1,000㎡	下水道課
	だて歴史の杜	松ヶ枝町34-1	89,000㎡	下水道課
	伊達高等養護学校グラウンド	松ヶ枝町105-13	15,458㎡	学校長
中央	竹原小公園	竹原町46-64	1,200㎡	下水道課
	こもれび公園	末永町81-10	2,300㎡	下水道課
	末永なかよし公園	末永町190-50	2,200㎡	下水道課
	光陵中学校グラウンド	館山町49-1	20,421㎡	学校長
	旧市民研修センターグラウンド	館山町33	3,570㎡	生涯学習課
	館山野球場	館山町29-1	12,831㎡	生涯学習課
	伊達西小学校グラウンド	末永町8-21	7,569㎡	学校長
	館山公園	館山町6-8	29,000㎡	下水道課
	伊達開来高等学校グラウンド	竹原町44	21,420㎡	学校長
	つばさ公園	館山下町2-185	1,304㎡	下水道課
市街	伊達小学校グラウンド	元町78-1	16,933㎡	学校長
	元町児童公園	元町52-16	1,300㎡	下水道課
	鹿島青少年広場	鹿島町29	3,500㎡	下水道課
	山下町児童公園	山下町147-19	1,500㎡	下水道課
	すみれ児童公園	山下町270-166	3,900㎡	下水道課
	さくら児童公園	山下町178-18	2,500㎡	下水道課
	大滝区	旧大滝小学校グラウンド	本町77-1	3,000㎡
本町公園		本町69-6	1,500㎡	下水道課
基幹集落センターふれあい広場・テニスコート・ゲートボール場		本郷町84	2,800㎡	大滝教育事務所
大滝保育所グラウンド		本郷町84	1,600㎡	子育て支援課
総合運動公園（旧大滝中学校グラウンド）		大成町1	12,000㎡	地域振興課
大滝徳舜警学校グラウンド		優徳町90-11	4,000㎡	学校長
優徳農村公園		優徳町90-11外	7,000㎡	地域振興課
優徳友情公園		優徳町58-1	400㎡	下水道課
旧北湯沢小学校グラウンド		北湯沢温泉町20-2	4,000㎡	大滝教育事務所
三階滝公園（トーテムポールの丘）		三階滝町	10,000㎡	地域振興課
愛地集会所駐車場		愛地町13	230㎡	地域振興課

【壮瞥町】

地区	名称	所在地	面積	施設管理者
滝之町	そうべつ情報館 i (多目的広場)	滝之町384-1他	12,628㎡	商工観光課
	壮瞥中学校グラウンド	滝之町420-5	10,936㎡	学校長
久保内	久保内小学校グラウンド	南久保内142-4	5,084㎡	生涯学習課

【洞爺湖町】

地区	名称	所在地	面積	施設管理者
本 町	虻田小学校グラウンド	栄町59	11,527㎡	学校長
月 浦	洞爺湖温泉小学校グラウンド	月浦44	15,248㎡	学校長
花 和	旧花和小学校グラウンド	花和170	6,401㎡	総務課
洞 爺	とうや小学校グラウンド	洞爺町59	9,917㎡	学校長
	洞爺中学校グラウンド	洞爺町401	12,324㎡	学校長
	旧洞爺高校グラウンド	洞爺町58	6,612㎡	学校長
成 香	旧成香小学校グラウンド	成香285	6,594㎡	総務課
香 川	旧香川小学校グラウンド	香川100	5,439㎡	総務課
大 原	旧大原小学校グラウンド	大原105	5,948㎡	総務課
本 町	虻田漁港大磯分区	大磯	9,627㎡	産業振興課

指 定 避 難 所

【伊達市】

地区	名称	所在地	面積	収容人員	施設管理者
黄金	旧達南中学校体育館	北黄金町49-135	594㎡	195人	財政課
	黄金地区コミュニティセンター	北黄金町65-1	196㎡	65人	総務課
稀府	みどり会館	南稀府町439	233㎡	84人	運営委員会
	南稀府会館	南稀府町94-43	236㎡	77人	運営委員会
	稀府小学校体育館	中稀府町85	396㎡	130人	学校長
	中稀府会館	中稀府町114-6	148㎡	45人	農務課
	伊達緑丘高等学校体育館	南稀府町180-4	748㎡	245人	学校長
	東	弄月館	弄月町164-9	126㎡	40人
東地区コミュニティセンター	弄月町241-4	416㎡	135人	総務課	
東小学校体育館	弄月町207-1	594㎡	195人	学校長	
伊達中学校体育館	舟岡町226-12	873㎡	290人	学校長	
だて歴史の杜カルチャーセンター	松ヶ枝町34-1	1,264㎡	420人	生涯学習課	
伊達市総合体育館メインアリーナ	松ヶ枝町34-1	1,847㎡	615人	生涯学習課	
伊達高等養護学校体育館	松ヶ枝町105-13	656㎡	245人	学校長	
中央	中央区末永集会所	末永町92-6	247㎡	73人	運営委員会
	光陵中学校体育館	館山町49-1	768㎡	255人	学校長
	伊達西小学校体育館	末永町8-21	760㎡	250人	学校長
	伊達開来高等学校体育館	竹原町44	960㎡	360人	学校長
市街	伊達小学校体育館	元町78-1	689㎡	225人	学校長
	旭町児童館・地域交流館	旭町52	339㎡	110人	児童家庭課
	伊達市武道館	末永町39-8	674㎡	165人	生涯学習課
大滝区	基幹集落センター	本郷町84-1	653㎡	210人	大滝教育事務所
	大滝保育所	本郷町84-6	298㎡	90人	子育て支援課
	本郷集会所	本郷町415-1	66㎡	20人	地域振興課
	大滝徳舜誓学校体育館	優徳町90-11	570㎡	190人	学校長
	優徳集会所	優徳町87-11	219㎡	70人	地域振興課
	優徳農村公園コミュニティ施設	優徳町90-11外	150㎡	50人	地域振興課
	旧大滝中学校体育館	大成町1	720㎡	240人	地域振興課
	北湯沢湯のさと館	北湯沢温泉町52-2	255㎡	80人	地域振興課
	円山集会所	円山町415	120㎡	40人	地域振興課
	上野集会所	上野町92-2	50㎡	10人	地域振興課
	愛地集会所	愛地町13-11	70㎡	20人	地域振興課
	昭園集会所	昭園町311-1	32㎡	10人	地域振興課

※収容人員は1人約3㎡で換算

【壮瞥町】

地区	名称	所在地	面積	収容人員	施設管理者
滝之町	壮瞥小学校体育館	滝之町435	720㎡	240人	学校長
	壮瞥中学校体育館	滝之町420-5	720㎡	240人	学校長
	そうべつ子どもセンター	滝之町432-9	581㎡	194人	住民福祉課
久保内	久保内小学校体育館	南久保内142-4	513㎡	171人	生涯学習課
	壮瞥町青少年会館	南久保内14-22	432㎡	144人	住民福祉課
	壮瞥町農村環境改善センター	南久保内145-8	492㎡	164人	総務課
蟠 溪	蟠溪ふれあいセンター	蟠溪26-1	221㎡	74人	総務課
弁 景	オロフレほっとピアザ	弁景204-7	60㎡	20人	商工観光課
立 香	立香ふれあいセンター	立香142	275㎡	92人	総務課
仲洞爺	仲洞爺公民館	仲洞爺22-5	72㎡	24人	自治会長
	来夢人の家	仲洞爺30-10	39㎡	13人	総務課

※収容人員は1人約3㎡で換算

【洞爺湖町】

地区	名称	所在地	面積	収容人員	施設管理者
本 町	虻田ふれ合いセンター	本町58	425㎡	180人	社会教育課
	虻田小学校	栄町59	409㎡	409人	住民課
温 泉	月浦集会所	月浦76	158㎡	67人	温泉支所
	洞爺湖温泉小学校	月浦44	1,492㎡	632人	学校長
花 和	旧花和小学校	花和171	772㎡	327人	総務課
洞 爺	洞爺総合センター	洞爺町132	422㎡	179人	庶務課
	成香農作業準備休憩施設	成香291	229㎡	97人	庶務課
	大原地区センター	大原103	151㎡	64人	庶務課
	財田集会所	財田43	191㎡	80人	庶務課
	曙会館	洞爺町205	57㎡	24人	庶務課
	とうや小学校	洞爺町46	539㎡	228人	学校長
	洞爺中学校	洞爺町401	1,125㎡	477人	学校長
	洞爺高校寄宿舎（洞青寮）	洞爺町56	240㎡	101人	総務課
	いきがい交流センター	洞爺町416-5	143㎡	60人	社会教育課
	旧成香小学校	成香285	831㎡	352人	総務課
	旧香川小学校	香川100	566㎡	240人	総務課
	旧大原小学校	大原105	611㎡	259人	総務課
	洞爺湖町農業研修センター	香川100	195㎡	82人	農業振興課

※収容人員は1人約2.36㎡で換算

【豊浦町】

地区	名称	所在地	面積	収容人員	施設管理者
本 町	豊浦小学校	船見町95-3	418.2㎡	139人	学校長
	豊浦中学校	船見町123-2	748.8㎡	249人	学校長
	豊浦町中央公民館	船見町95-2	493.2㎡	160人	生涯学習課
	スポーツセンター	船見町95-2	1,001.0㎡	333人	生涯学習課
	海岸町福祉の家	海岸町51-1	29.9㎡	9人	町民課
	豊浦町社会館	幸町86-2	444.1㎡	148人	商工会
	旭町そよかぜ団地	旭町44-107	66.3㎡	22人	町民課
	ふるさとドーム	浜町17-17	1,176.0㎡	392人	生涯学習課
	いずみの学校	東雲町83-2	940.4㎡	313人	シユタイナ学園
北 部	桜集会所	桜206-3	158.9㎡	52人	町民課
	旧大和小学校	大和151	490.0㎡	163人	生涯学習課
	大和多目的集会所	大和138-2	138.9㎡	46人	町民課
	美和集会所	美和117-2	50.8㎡	16人	町民課
	山梨集会所	山梨217-2	132.0㎡	44人	町民課
	新山梨集会所	新山梨394-3	208.2㎡	69人	町民課
	上泉集会所	上泉572-1	32.3㎡	10人	町民課
	新富保健福祉会館	新富228	60.0㎡	20人	町民課
大 岸	大岸小学校	大岸91-1	500.0㎡	166人	学校長
	大岸いきいきセンター	大岸97-60	220.0㎡	73人	町民課
	大岸福祉の家	大岸166-11	79.5㎡	26人	町民課
礼文華	礼文華小学校	礼文華169	546.0㎡	182人	学校長
	礼文華生活館	礼文華156-1	220.0㎡	74人	町民課
	旧礼文華中学校	礼文華169	715.3㎡	238人	生涯学習課

※収容人員は1人約3㎡で換算

※感染症流行期においては、感染症対策として一人あたりに対し十分なスペースを確保するため、収容人員は記載の人数より少ない人数で運用します。

避難経路図

【伊達市】



0 1km

測量法に基づく国土地理院長承認（複製）R 2JHf 193

本製品を複製する場合には、国土地理院の長の承認を得なければならない。

【伊達市大滝区】

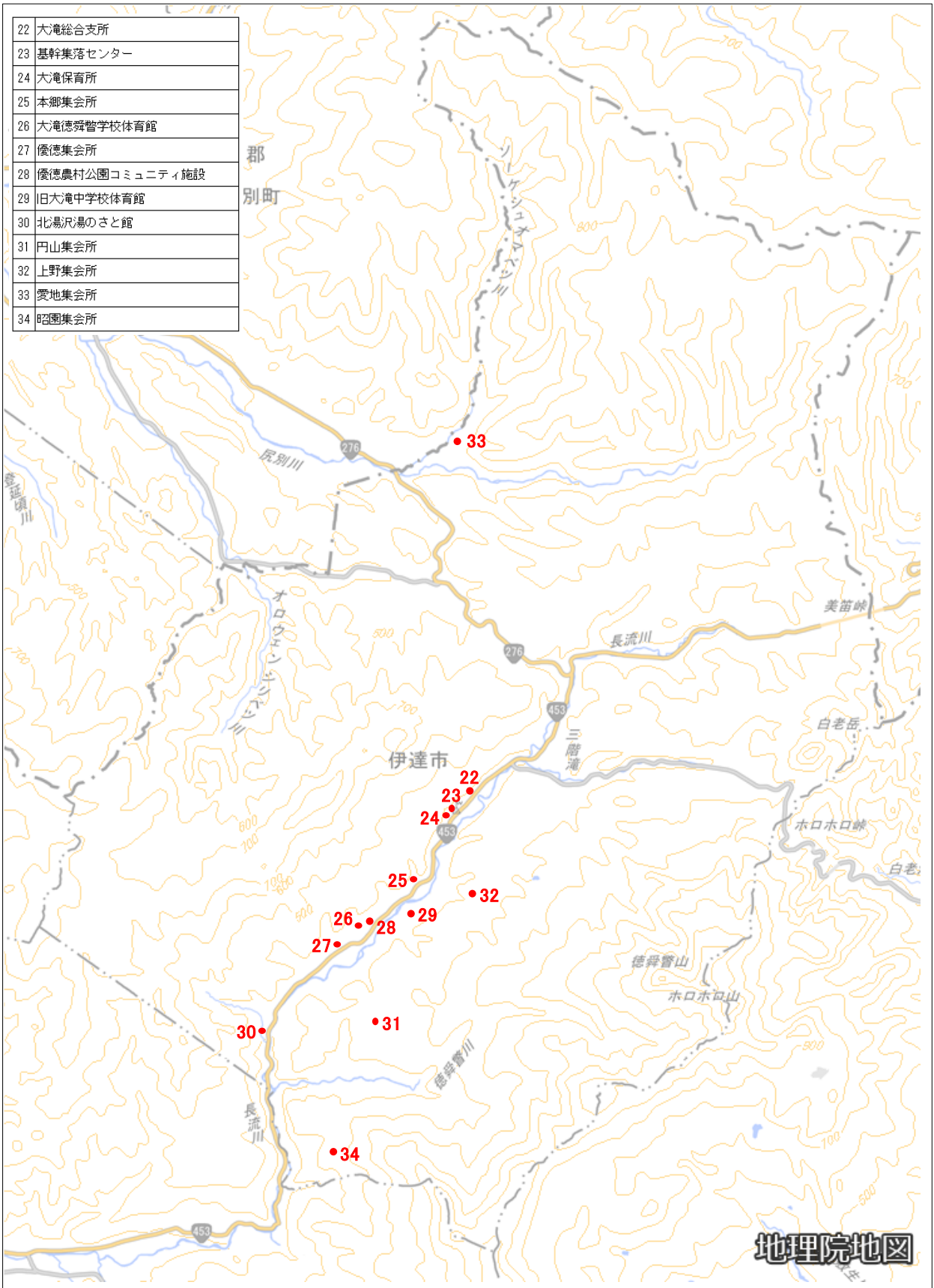

0 2km

測量法に基づく国土地理院長承認（複製）R 2JHf 193
 本製品を複製する場合には、国土地理院の長の承認を得なければならない。

【壮瞥町】

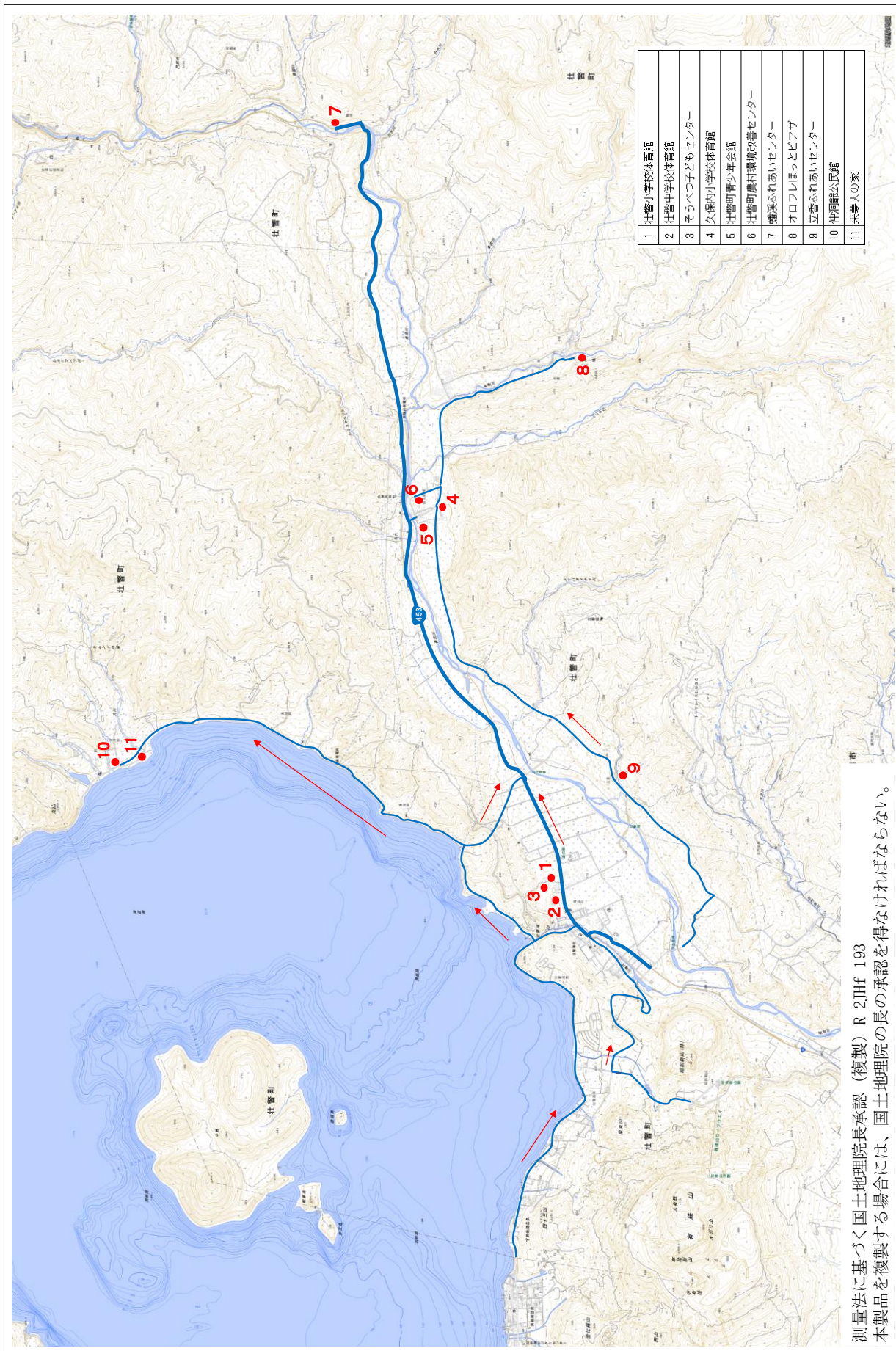

測量法に基づく国土地理院長承認（複製）R 2JHf 193
 本製品を複製する場合には、国土地理院の長の承認を得なければならない。

【洞爺湖町】

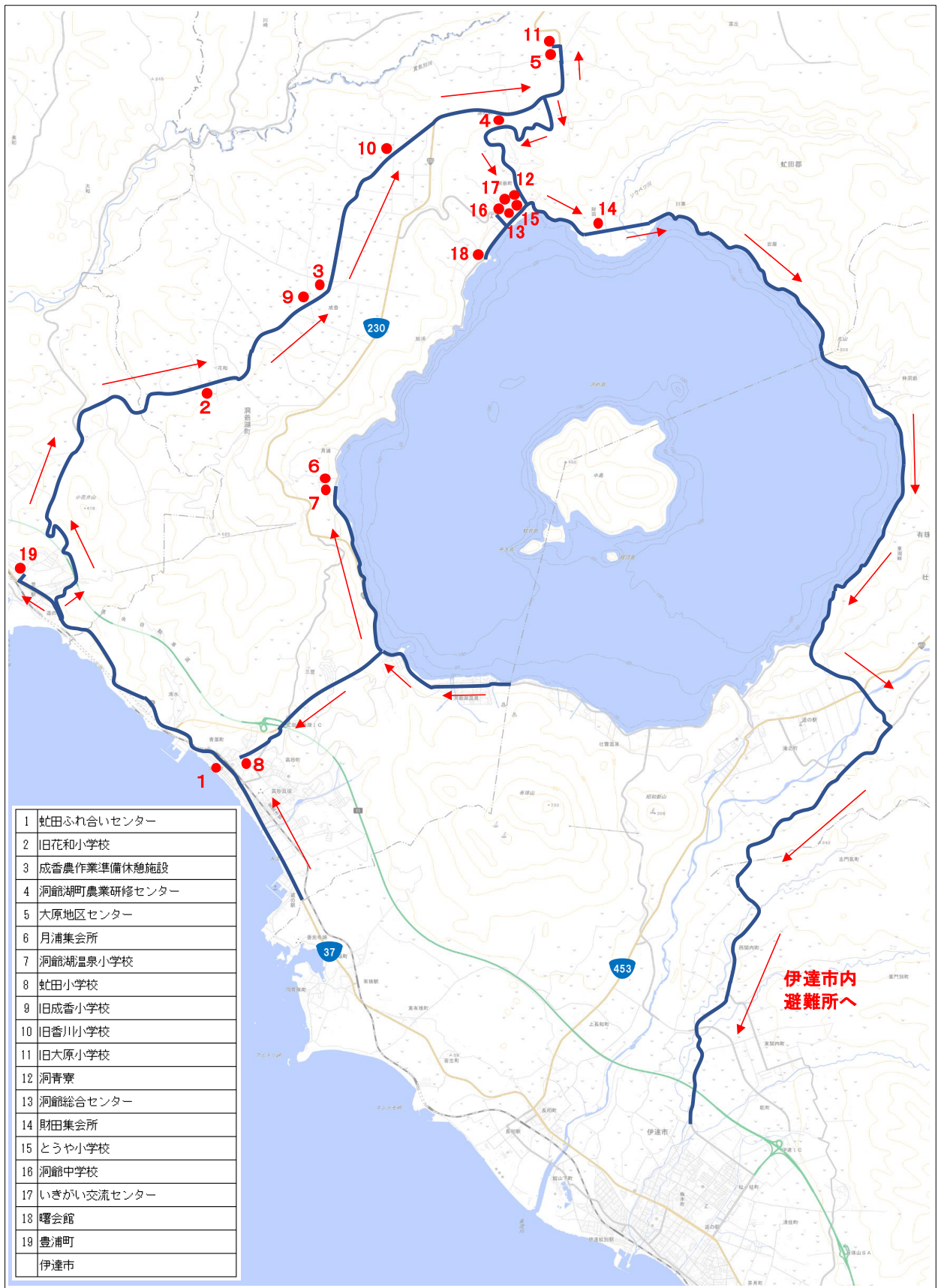

0 1km

測量法に基づく国土地理院長承認（複製）R 2JHf 193

本製品を複製する場合には、国土地理院の長の承認を得なければならない。

交通規制による迂回路等

●交通規制を実施する道路

路線番号	路 線 名	交 通 規 制 区 間
道 央 道		伊達 I C (インターチェンジ) ～洞爺 I C
国道 37号		長流川橋～洞爺湖町
国道453号		長和交差点～壮瞥町
道道 2号	洞爺湖登別線	国道230号～壮瞥町
道道385号	長和停車場線	長和駅～国道37号
道道519号	滝之町伊達線	伊達市志門気町の一部
道道703号	洞爺湖公園線	道道 2号交点～道道981号交点
道道779号	南黄金長和線	長和交差点～長流川
道道981号	上長和萩原線	国道453号～伊達トンネル

●迂回路

洞爺湖町～壮瞥町

路線番号	路 線 名	目 印
国道230号		青葉・三豊トンネル
道道 66号	岩内洞爺線	洞爺温泉病院・武四郎坂
道道132号	洞爺公園洞爺線	洞爺湖畔道路・東湖畔トンネル
国道453号		東湖畔トンネル

豊浦町～登別市

路線番号	路 線 名	目 印
国道 37号	豊浦町旭町交差点	道の駅東側交差点
道道 97号	豊浦京極線	道の駅東側交差点～豊浦町桜
道道285号	豊浦洞爺線	豊浦町桜、洞爺湖町花和・成香
国道230号	洞爺湖町香川交差点	洞爺湖町香川～留寿都町大原
道道 66号	岩内洞爺線	国道230号～旧洞爺村、洞爺温泉病院・武四郎坂
道道132号	洞爺公園洞爺線	洞爺湖湖畔一周道
道道132号	噴火避難道	東湖畔トンネル
国道453号	東湖畔トンネル交差点	
道道 2号	洞爺湖登別線	オロフレ峠
国道 36号		登別市

豊浦町～白老町

路線番号	路線名	目 印
国道 37号	豊浦町旭町交差点	道の駅東側交差点
道道 97号	豊浦京極線	道の駅東側交差点～豊浦町桜
道道285号	豊浦洞爺線	豊浦町桜、洞爺湖町花和・成香
国道230号	洞爺湖町香川交差点	洞爺湖町香川～洞爺湖町望羊台
道道 66号	岩内洞爺線	国道230号～旧洞爺村、洞爺温泉病院・武四郎坂
道道132号	洞爺公園洞爺線	洞爺湖湖畔一周道
道道132号	噴火避難道	東湖畔トンネル
国道453号	東湖畔トンネル交差点	
道道 86号	白老大滝線	冬季通行止め
国道 36号		白老町

豊浦町～苫小牧市・千歳市

路線番号	路線名	目 印
国道 37号	豊浦町旭町交差点	道の駅東側交差点
道道 97号	豊浦京極線	道の駅東側交差点～豊浦町桜
道道285号	豊浦洞爺線	豊浦町桜、洞爺湖町花和・成香
国道230号	洞爺湖町香川交差点	洞爺湖町香川～留寿都町大原
道道 66号	岩内洞爺線	国道230号～旧洞爺村、洞爺温泉病院・武四郎坂
道道132号	洞爺公園洞爺線	洞爺湖湖畔一周道
道道132号	噴火避難道	東湖畔トンネル
国道453号	東湖畔トンネル交差点	
国道276号	453号と重複	
道道 16号	支笏湖公園線	千歳市～支笏湖

迂回路図

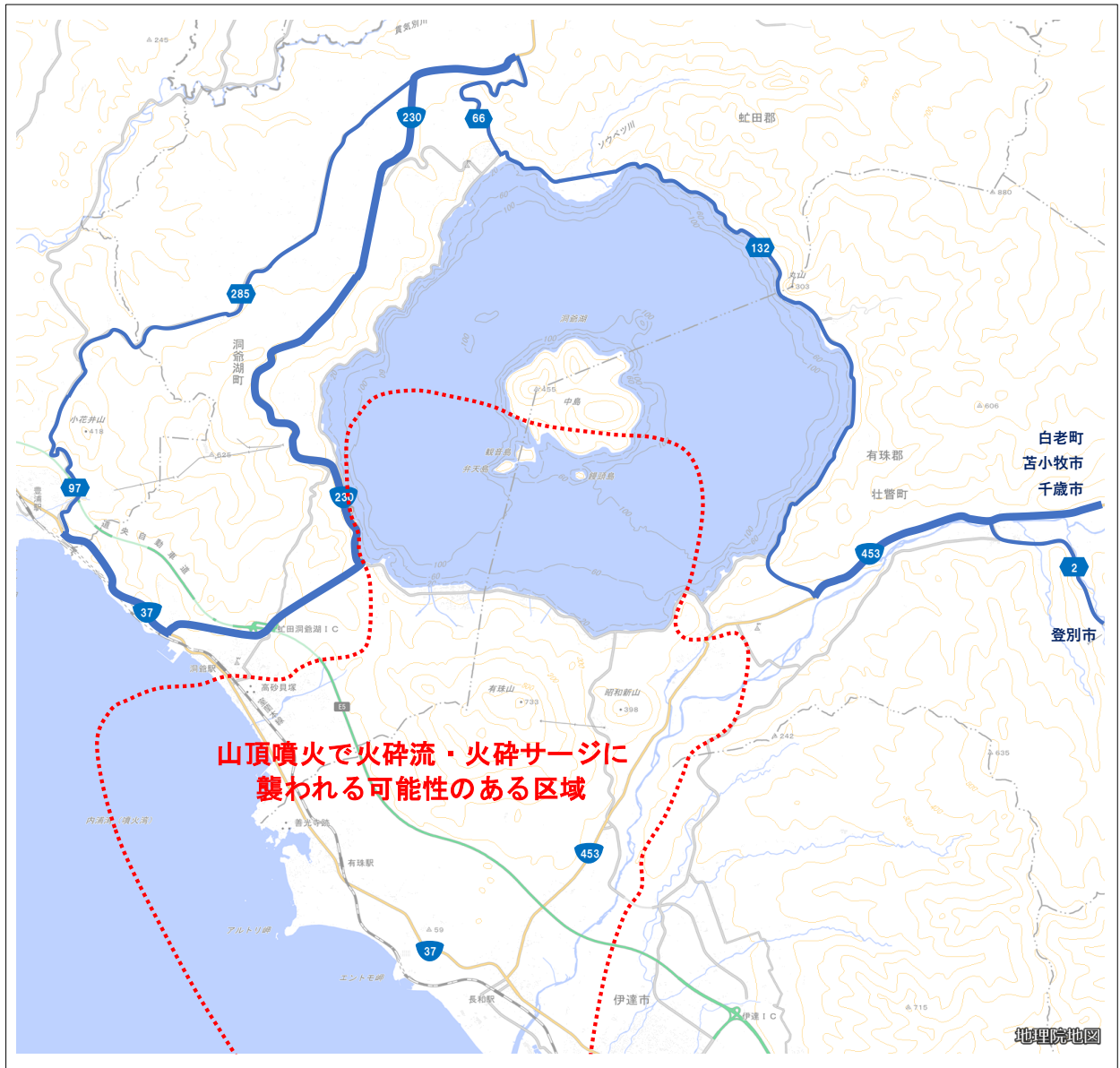

測量法に基づく国土地理院長承認（複製）R 2JHf 193
本製品を複製する場合には、国土地理院の長の承認を得なければならない。

●付近の道道

路線番号	路線名	目 印	起 点
			終 点
道道 2号	洞爺湖登別線	オロフレ経由	洞爺湖町洞爺湖温泉国道230号
			登別市国道36号
道道 66号	岩内洞爺線	ニセコパノラマライン、武四郎坂・洞爺温泉病院	岩内町国道229号
			洞爺湖町洞爺町道道132号
道道 86号	白老大滝線	三階滝、ホロホロ峠	白老町国道36号
			伊達市大滝区三階滝町国道453号
道道 97号	豊浦京極線	道の駅とようら手前交差点、大和	豊浦町東雲町国道37号
			京極町国道276号
道道132号	洞爺公園洞爺線	洞爺湖畔道・東湖畔トンネル	壮瞥町滝之町国道453号
			洞爺湖町洞爺町道道66号
道道145号	伊達インター線		伊達市舟岡町国道37号
			伊達市松ヶ枝町伊達 I C
道道285号	豊浦洞爺線	豊浦桜神社付近から香川のソバ屋交差点	豊浦町桜道道97号
			洞爺湖町洞爺町道道578号
道道385号	長和停車場線	長和駅	伊達市長和町長和駅
			伊達市長和町国道37号
道道519号	滝之町伊達線	とや湖農協スタンド前・伊達 I C	壮瞥町滝之町国道453号
			伊達市松ヶ枝町伊達 I C
道道578号	洞爺虻田線	洞爺西湖畔・西側新設避難道・虻田洞爺湖 I C	洞爺湖町洞爺町道道66号
			洞爺湖町本町国道37号
道道703号	洞爺湖公園線	昭和新山	伊達市上長和町国道453号
			壮瞥町壮瞥温泉道道 2号
道道779号	南黄金長和線	2000年噴火後の避難道路	伊達市南黄金町国道37号
			伊達市長和町国道37号
道道922号	立香南久保内線	道道519号交点から道道2号交点まで	壮瞥町立香道道519号
			壮瞥町南久保内道道2号
道道981号	上長和萩原線	上長和、伊達トンネル、ミネルバ、萩原	伊達市上長和町国道453号
			伊達市萩原町国道37号

有珠山火山避難計画

沿 革 令和3年7月1日 有珠山火山避難計画策定

有 珠 山 火 山 避 難 計 画

令和3年 7月 1日 発行

編集・発行 有珠山火山防災協議会
